

Sociedad Argentina de Pediatría 1911-2011

1911: Fundación de la SAP



El 20 de Octubre de 1911 por iniciativa del Dr. *Gregorio Aráoz Alfaro* tuvo lugar la asamblea en el local de la Sociedad Médica Argentina (Lavalle 648) con el objeto de constituir definitivamente la Sociedad de Pediatría. La reunión fue numerosa y después de dar lectura a los estatutos y reglamentos que fueron aprobados por unanimidad por los 21 pediatras presentes, se procedió a nombrar la Comisión Directiva. La elección fue por voto secreto resultando electos: presidente, doctor *Ángel M. Centeno*; vicepresidente, doctor *Gregorio Aráoz Alfaro;* secretario general, doctor *Genaro Sisto*; secretario de actas*, doctor Ernesto Gaing*; bibliotecario y director de la revista: doctor *Mamerto Acuña*; vocales, doctores *Antonio Arraga*, *Máximo Castro*, y *Marcelo Viñas*. Finalmente, se levantó la asamblea, recibiendo el doctor *Aráoz Alfaro* felicitaciones por llevar a cabo con éxito su iniciativa y dejar constituida la Sociedad de Pediatría. Su principal objetivo fue mejorar la salud y el bienestar del niño, elevar el nivel de la educación pediátrica y estimular la investigación científica.

Dr. Gregorio Aráoz Alfaro.



Dr. Ángel M. Centeno.

1911: La enseñanza de la pediatría

La fundación de la **Sociedad Argentina de Pediatría** no fue un hecho casual, pero sí innovador, ya que se formó dos años antes que se fundara la Sociedad de Pediatría de París, casi 20 años antes que la de Estocolmo y más de 30 años antes que las de Madrid y Barcelona.

La enseñanza de la pediatría se había iniciado en Buenos Aires en 1826, apenas cuatro años después que Rivadavia creara la Academia Nacional de Medicina, con la apertura de la cátedra de "Partos, enfermedades de niños y medicina legal" que dirigió por poco tiempo *Cosme Argerich* y luego *Francisco Javier Muñiz*.
Pero es recién en 1883 que toma individualidad la Pediatría Universitaria, con la creación de la Cátedra de Enfermedades de niños, a cargo del profesor *Manuel Blancas*. Continuaron con la cátedra *Angel M. Centeno*, *Mamerto Acuña* y *Juan P. Garrahan* quienes ejercieron en su momento la Presidencia de la SAP.



Fundadores de la SAP con el primer Profesor de Pediatría. De izq. a der.: Dres. A. Saccone, D. Aguilar, O. Terán, M. Blancas, G. Sisto *y* E. Gaing.

Hace 50 años, el Dr. *Juan P. Garrahan* se preguntaba:
"*¿Bajo qué influencias se ha estructurado nuestra cultura pediátrica a través de los años transcurridos, y cuáles son sus actuales características?*
"*La formación médica inicial del país se ha sustentado en lo europeo, en lo francés. Nuestros pediatras, de comienzo de siglo, se encaminaron a París.*
"*En 1904, la segunda edición del tratado* Maladies de l'enfance *de* J.Grancher *y* J.Comby, *trajo capítulos escritos por* Aráoz Alfaro, Centeno, Arraga, Herrera Vegas entre otros autores argentinos.
"*En la segunda década del siglo XX, comenzó a influir la medicina alemana.*
"*Durante los años 30, se desplazó hacia el norte, conquistando a nuestros estudiosos.*"



Casa Cuna. Pase médico, 1911.

¿Cuál era el enfoque con que percibían la situación local?
En el bimestre de Enero/Febrero de 1911, *Archivos Latinoamericanos de Pediatría* (2º Serie - Año I - Tomo V - Nº1) publicó la Memoria presentada a la dirección de la Asistencia Pública por el Dr. *E. Foster*, director de la sección Protección a la Primera Infancia, correspondiente al año 1910.
Reproducimos algunos párrafos:
"… el niño en la primera etapa de la vida, ha sido hasta hoy el más abandonado, el que en el reparto de beneficios ha sido el más olvidado, el que recibe en fin menos suma de caridad, menos auxilio, menos consuelo, el único que en el grado de civilización a que hemos llegado, puede, aquí en Buenos Aires, morirse de hambre."



1ª Jornada Rioplatense de Pediatría, Hospital de Clínicas, 1921. Participaron, entre otros, los Dres. J.C. Navarro, A. Centeno, M. Acuña, G. Aráoz Alfaro, M.T. Vallino *y* J.P. Garrahan.

"En este año (1910) la población de niños menores de dos años era de 79.965, de los cuales murieron antes de cumplir los dos años 8.472, constituyendo una mortalidad de 105.94 por mil."
"Como causa principal tenemos las enfermedades del aparato digestivo, ya sea ocasional de la muerte u originaria para (que) otras enfermedades como la meningitis, bronconeumonía, etc., puedan apoderarse del organismo debilitado por ella y ocasionen su defunción."
"Los niños que se presentan en los Dispensarios de Lactantes son en una fuerte proporción el primer hijo, y frecuentemente el primer hijo de una madre soltera."



"Tres son las grandes indicaciones en que puede resumirse la protección de la primera infancia: Primero: Medidas legislativas de protección y de vigilancia sobre todos los niños menores de dos años. Es completa la indigencia en que estamos respecto a leyes u ordenanzas que salvaguarden la salud del niño. Segundo: Asistencia y vigilancia del niño sano, bajo forma de consejos y auxilios.
Tercero: Asistencia del niño enfermo."





En el ámbito universitario del interior del país se desarrolló un proceso similar. Córdoba inauguró su Cátedra en 1885, y su primer profesor fue el Dr. *Alejandro Ortiz*; en Rosario, *Camilo Muniagurria* ocupa la cátedra Clínica Pediátrica y Puericultura en 1921; en La Plata, en 1935, se crea la de Medicina Infantil, con sede en el Hospital de Niños, a cargo del Dr. *Fernando Schweizer*. Más tarde se incorporan Mendoza, Tucumán y Corrientes.



Detalle del frente del edificio curvo que ocupó la Casa de Expósitos, luego Casa Cuna, desde 1873.

Se inauguran servicios de Pediatría en hospitales generales y comienzan a funcionar los primeros hospitales pediátricos tomando como ejemplo el "Hôpital des Enfants Malades", fundado en 1802 en París que, para muchos, fue el primer hospital dedicado exclusivamente a la internación de niños. En nuestro país, la asistencia institucionalizada del niño comienza en la época de la Colonia, cuando el Virrey *Juan José de Vértiz* inaugura el 7 de agosto de 1779 la Casa de Expósitos en Buenos Aires.



En 1875, se funda el actual Hospital General de Niños "Ricardo Gutiérrez", al que luego se suma, en 1893, el Servicio de Pediatría del Hospital San Roque (hoy Ramos Mejía) y en el interior del país nuevos hospitales en Córdoba, Rosario, La Plata, Mendoza, Corrientes y Tucumán.

1930: Publicaciones

En una época de crecimiento científico, se creó en 1930 la revista ***Archivos Argentinos de Pediatría***; órgano oficial de la SAP, de edición bimestral y difusión nacional e internacional. Fue la continuación de los ***Archivos Latino Americanos de Pediatría***. En 1936 la Sociedad de Pediatría de Rosario publica su revista; y un año después, se edita la de La Plata.



La SAP también edita el ***Boletín Informativo*** que refleja desde hace 38 años la actividad pediátrica nacional e internacional, con notas de interés societario, información general y suplementos.



Archivos Latinoamericanos de Pediatría, creada en 1905 por cuatro grandes pediatras de América del Sur: *Luis Morquio*, de Montevideo, *G. Araoz Alfaro*, de Buenos Aires, *Olinto de Oliveira,* de Porto Alegre y *Fernández Figueiras*, de Río de Janeiro, marcó un hito en las ediciones científicas latinoamericanas y constituyó durante 25 años el espacio de intercambio científico permanente entre América y Europa.

En el primer número quedó reflejada la mentalidad y la concepción de una pediatría total que definía a sus editores. Una interesante crónica señala la importancia que los destacados pediatras de principios de siglo le daban, ya por entonces, a los grandes temas que hoy agrupamos dentro de la Pediatría Social. Y de cómo, no solamente había que interesar a los poderes públicos, sino también darle difusión y participación a la comunidad en la solución de muchos de los problemas de la patología infantil.



En 1930 los responsables de la revista consideraron que cada país debía tener su propia publicación, y así se inició, en el mes de abril, ***Archivos Argentinos de Pediatría*** cuya primera Directora fue la Dra. *María Teresa Vallino*. Médica del Hospital de Clínicas, la Dra. *Vallino* trabajaba junto con el Dr. *Mamerto Acuña*, eminente Profesor Titular de Pediatría y Puericultura que fue Director de la Biblioteca y Publicaciones de la SAP. Era entonces Presidente de la Sociedad el Profesor *Alfredo Casaubon*.

Hoy, con más de 80 años de edición ininterrumpida, ***Archivos Argentinos de***

United States National Library of National Institutes of Health

Pediatría sostiene y profundiza el reconocimiento internacional a su producción. Desde el año 2008 ha sido incluido en el ***Medline***, posicionando a la SAP como una de las pocas sociedades científicas en el mundo que tiene su revista indexada por la *National Library of Medicine (NLM)* de Washington. En idioma castellano sólo hay dos. Desde hace doce años Archivos tiene una versión electrónica, *on line*, sin cargo, de la que se pueden bajar artículos completos.

En 2006, Archivos ingresó a SciELO Argentina, convocada por el CONICET. De esta manera cada vez más profesionales pueden ingresar libremente a los contenidos científicos. Lograr calidad implica producciones rigurosas y originales. Esto contribuye al interés y al compromiso que los pediatras han cuidado siempre fortaleciendo su capacidad crítica y dinamizando la práctica.

SciELO Scientific Electronic Library Online



También editó el ***Correo de la SAP*** y en la actualidad su actividad editorial incluye consensos, material educativo audiovisual, criterios diagnósticos, folletos y libros de actualización pediátrica o de interés.





FUNDASAP Ediciones, iniciativa de la Fundación Sociedad Argentina de Pediatría (FUNDASAP), con el impulso de su Presidente, el Dr. *Teodoro F. Puga*, facilita el acceso a obras seleccionadas para profesionales, madres, padres e instituciones de la comunidad con un importante acervo editorial.



1949: Unificación de la SAP
e integración con asociaciones internacionales

La unificación de la Sociedad Argentina de Pediatría se concretó durante la presidencia del Dr. *Rodolfo Kreutzer,* cuando se integraron como Filiales algunas Sociedades de Pediatría del interior del país (Sociedades de Pediatría del Litoral, de Rosario y de La Plata).
La SAP ingresó en la Confederación Sudamericana de Pediatría y posteriormente en la Sociedad Latinoamericana de Sociedades de Pediatría (**ALAPE**) y en la Asociación Internacional de Pediatría (**IPA**) (1950). El primer Congreso Sudamericano fue realizado en Buenos Aires en 1949 y desde entonces organiza periódicamente los Congresos Argentinos de Pediatría y las Jornadas Regionales de Pediatría. En la actualidad, coopera además con diversos organismos internacionales como **UNICEF** y **OPS** (Oficina Sanitaria Panamericana), y es miembro integrante del Consejo Económico y Social (**ECOSOC**) de las Naciones Unidas.

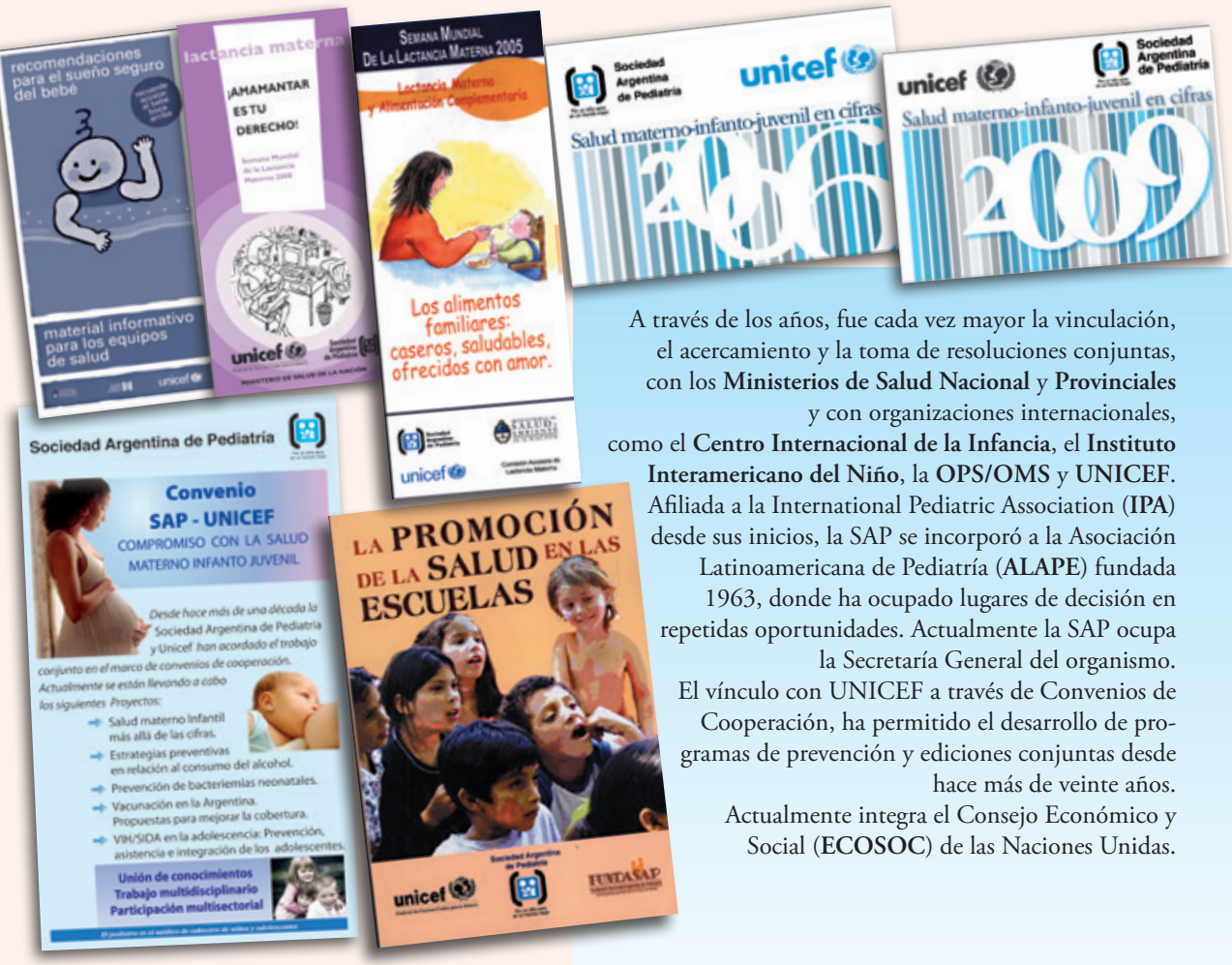

A través de los años, fue cada vez mayor la vinculación, el acercamiento y la toma de resoluciones conjuntas, con los **Ministerios de Salud Nacional** y **Provinciales** y con organizaciones internacionales, como el **Centro Internacional de la Infancia**, el **Instituto Interamericano del Niño**, la **OPS/OMS** y **UNICEF**.
Afiliada a la International Pediatric Association (**IPA**) desde sus inicios, la SAP se incorporó a la Asociación Latinoamericana de Pediatría (**ALAPE**) fundada 1963, donde ha ocupado lugares de decisión en repetidas oportunidades. Actualmente la SAP ocupa la Secretaría General del organismo.
El vínculo con UNICEF a través de Convenios de Cooperación, ha permitido el desarrollo de programas de prevención y ediciones conjuntas desde hace más de veinte años.
Actualmente integra el Consejo Económico y Social (**ECOSOC**) de las Naciones Unidas.

Sedes SAP

1962 Entidad Matriz / 1996 Centro de Docencia y Capacitación Pediátrica "Dr. Carlos Gianantonio"



A mediados de siglo XX la Sociedad Argentina de Pediatría logra adquirir un edificio propio y crece. Fue decisiva la generosidad del Dr. *Caupolicán Castilla*, a quien pertenecía la casa de Av. Coronel Díaz 1971, en Buenos Aires.
El crecimiento del número de asociados y de actividades académicas llevó a distintas remodelaciones hasta que en 1994 se decidió la compra de un predio para la creación del **Centro de Docencia y Capacitación Pediátrica *"Dr. Carlos A. Gianantonio"*.**
Cuenta con amplios auditorios y 25 plazas de residencia para becarios del interior del país.





La concreción de la sede propia en la Av. Coronel Díaz 1971, Buenos Aires, por obra del destacado pediatra, Dr. *Juan J. Murtagh,* permitió con el tiempo la ampliación del organigrama societario con la creación de Comités Nacionales de Estudio (generalmente de especialidades pediátricas que en la actualidad ascienden a 21), Subcomisiones dependientes de la Comisión Directiva (que son actualmente 10) y también de 104 Comités de Estudio de las Filiales y 17 Grupos de Trabajo; donde expertos actualizan y desarrollan consensos y recomendaciones, a través de cursos, reuniones científicas, estudios colaborativos, etc.

En 1996 se inauguró el **Centro de Docencia y Capacitación Pediátrica "Dr. *Carlos A. Gianantonio*"** en Salguero 1244, Buenos Aires, construido y organizado durante la presidencia del Dr. *José María Ceriani Cernadas*, con amplios auditorios y con alojamiento de 25 plazas para becarios del interior del país durante el desarrollo de la beca.

1973: Regionalización de la SAP

La *regionalización* de la Sociedad en 1973, durante la Presidencia del Dr. *Gustavo G. Berri,* permitió que sus 15.700 aociados gozaran de una Sociedad con estructura federalista.
Actualmente, la Sociedad en el país está organizada en 9 Regiones, y éstas, a su vez, integradas por 44 Filiales y 6 Delegaciones de acuerdo con su ubicación geográfica, facilidad de comunicación, características culturales y económicas, y número de asociados.

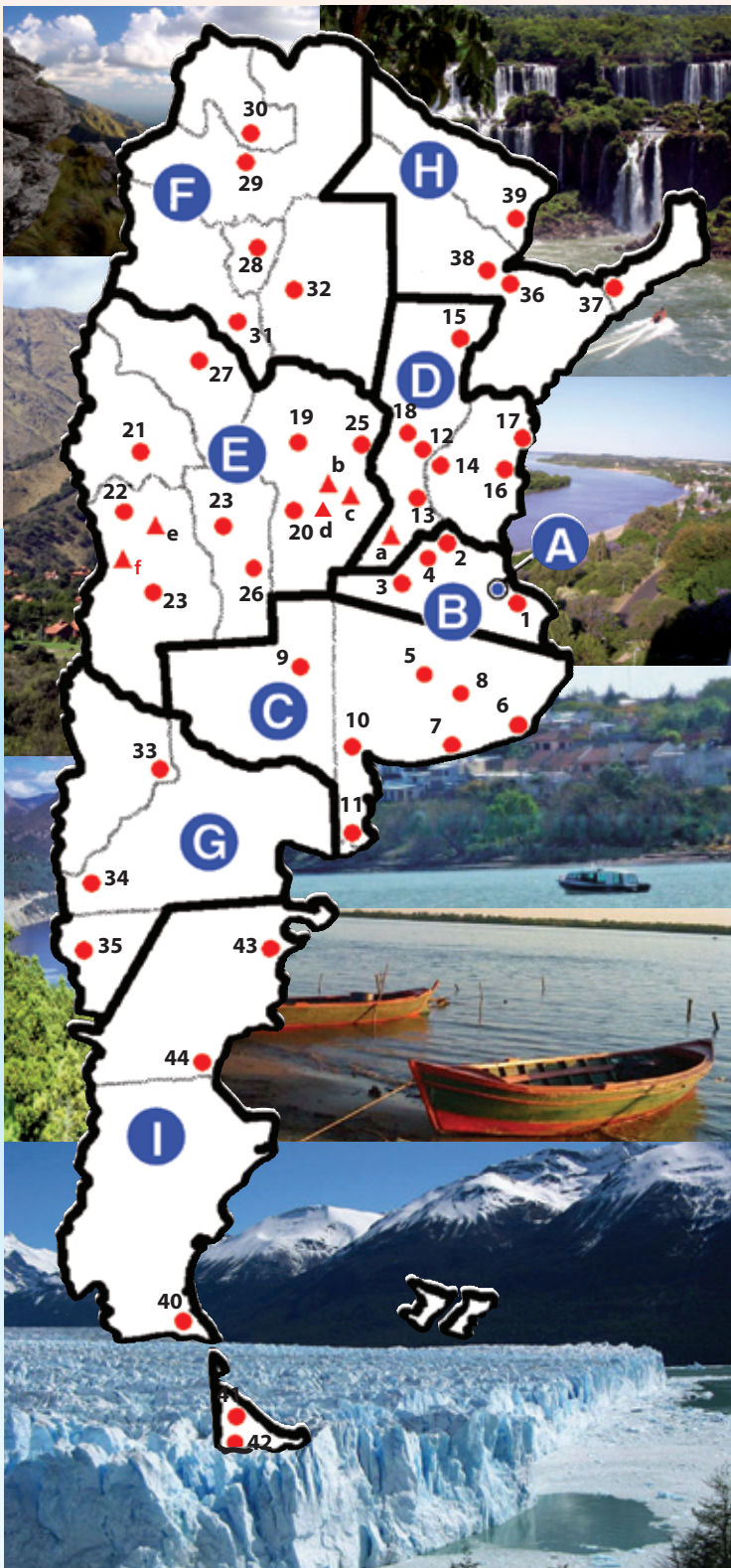

Hacia 1950, la SAP se fue federalizando. Se crearon Filiales en las ciudades principales de cada provincia, alcanzando el conjunto de ellas una dimensión nacional. Las Filiales llegaron a ser tan numerosas que se hizo necesaria la Regionalización. También en ciudades más pequeñas se crearon Delegaciones.
Retomamos palabras del Dr. *Rodolfo Kreutzer*, protagonista de los inicios de la cardiología infantil y presidente de la SAP entre 1949 y 1953. *"Durante mi desempeño pude extender la acción de la Sociedad más allá de los límites de la Capital Federal. (...) Convencido de que el intercambio de opiniones entre colegas y el discutir sobre temas que preocupan por igual, aclaran los sentidos y estimulan la inteligencia, hice cuanto me fue posible para unir a los pediatras de la Argentina. Diez de las actuales diecisiete Filiales quedaron incorporadas cuando dejé la presidencia…"*
La unidad de los pediatras, uno de los valores reconocidos de la institución, es una construcción de muchas voluntades a lo largo del tiempo.



ENTIDAD MATRIZ

A. Región Metropolitana

B. Región Pampeana Norte

1. Filial La Plata
2. Filial Regional Norte
3. Filial Regional Oeste
4. Filial Pergamino

C. Región Pampeana Sur

5. Filial Regional Centro
6. Filial Mar del Plata
7. Filial Necochea
8. Filial Tandil
9. Filial La Pampa
10. Filial Bahía Blanca
11. Filial Atlántica

D. Región Litoral

12. Filial Santa Fe
13. Filial Rosario
    a. Delegación Sur de Santa Fe
14. Filial Río Paraná
15. Filial Reconquista
16. Filial Río Uruguay
17. Filial Concordia
18. Filial Rafaela

E. Región Centro Cuyo

19. Filial Córdoba
    b. Delegación Villa María
    c. Delegación Bell Ville
    d. Delegación Río Tercero
20. Filial Río Cuarto
21. Filial San Juan
22. Filial Mendoza
23. Filial San Rafael
    e. Delegación San Martín
    f. Delegación Valle de Uco
24. Filial San Luis
25. Filial San Francisco
26. Filial Villa Mercedes
27. Filial La Rioja

F. Región Noroeste Argentino (NOA)

28. Filial Tucumán
29. Filial Salta
30. Filial Jujuy
31. Filial Catamarca
32. Filial Santiago del Estero

G. Región Patagónica Andina

33. Filial Alto Valle del Río Negro y Neuquén
34. Filial Lagos del Sur
35. Filial Esquel

H. Región Noreste Argentino (NEA)

36. Filial Corrientes
37. Filial Misiones
38. Filial Chaco
39. Filial Formosa

I. Región Patagónica Atlántica

40. Filial Santa Cruz
41. Filial Tierra del Fuego
42. Filial Ushuaia
43. Filial Valle del Chubut
44. Filial Golfo San Jorge



1968: Consejo de Evaluación Profesional
1997: Acreditación de Programas de Residencias Pediátricas

El Consejo de Evaluación Profesional es el medio por el cual la Sociedad otorga, mediante evaluación calificada, las certificaciones para Médico Pediatra y diversas especialidades pediátricas. Estas certificaciones son reconocidas por ley y el mantenimiento de las mismas existe desde 2004. Durante muchos años el Consejo de Evaluación Profesional fue dirigido por el Dr. *Alfredo Larguía*. Desde su creación, se han certificado 6.968 profesionales.

Por otra parte, la Subcomisión de Acreditación de Programas de Residencias Pediátricas evalúa y acredita las Residencias donde se forman médicos, aspirantes al título de Pediatra.

Desde 1997 se han acreditado 64 Programas de Residencias Pediátricas.



Los primeros Practicantes.



Ateneo en la Sala VI del Hospital de Clínicas. Los Dres. J. Murtagh, J.P. Garrahan, Tahier, H. Canevari, Cortese, R. Meroni, A. Cedrato, Eppelbaum, O.A. Abeyá, I. Di Bártolo, A. Magalhaes, R. Schcolnik, V. Gendra, P. Garrahan, H.Z. Macera, Polack, C.Ray, Landívar, J. Morán, entre otros.

El Consejo de Evaluación Profesional (CEP) creado en 1967, por iniciativa del Dr. *José Raúl Vásquez*, presidente de la SAP entre 1965 y 1969, certifica al pediatra general y a las especialidades pediátricas para la obtención de títulos universitarios reconocidos por autoridades nacionales y provinciales. El mantenimiento de la certificación y la acreditación de residencias pediátricas han sido instrumentos que los pediatras se han dado como estímulo a la capacitación y al cuidado de la calidad en la profesión.

La Residencia de Pediatría nació en el Hospital de Niños "Ricardo Gutiérrez" en octubre de 1958 trayendo, como expresó su fundador, el Dr. *Carlos A. Gianantonio*, *"la frescura joven del cambio".*

"Fue entre los egresados del practicantado, en su gente más joven, donde se plasmó la idea de la residencia…"

"En otro estrato más alto, soplaba el viento puro de renovación y progreso de Rivarola, Escardó, Kreutzer, Carrea, mientras fuera del Hospital renacía la Salud Pública."

"Para que se cumplan los postulados básicos de la residencia, que exige entrenamiento en terreno, con la participación directa del médico-alumno en las tareas y en la asunción progresiva de responsabilidades, se deberá recrear simultáneamente la medicina sobre bases más modernas y trascendentes. (...) Los numerosos médicos formados en ella, a lo largo de estos años, le conceden ya a la Pediatría argentina, una cierta unidad y una dimensión no comprobable en otras disciplinas médicas."



Sello postal en homenaje a la fecunda vida del Dr. Carlos A. Gianantonio.



El Dr. Juan P. Garrahan *en un pase de Sala en 1962, entre otros, con los Dres.* O. Abeyá, Cortese, Di Bártolo, Sampayo, L. Stigol, H. Vásquez, Polak, Fued Hael, H. Rozenwurcel, Bekei, Meroni.



Hospital de Niños "Ricardo Gutiérrez".



La iniciativa y la generosidad del Dr. *G. Araoz Alfaro* señalaron, con las más elevadas cualidades, un camino de solidez científica y de compromiso personal a los profesionales que lo sucedieron.

En este camino centenario, tal vez la cumbre de este permanente desarrollo esté encarnado por el Dr. *Carlos A. Gianantonio*, como señalan los historiadores, cuyas cualidades personales y profesionales son consideradas igualmente incuestionables.



C.A. Gianantonio *con practicantes de Guardia. Entre otros,* Fernando Mendilaharzu, Guillermina Felman, Margarita Vitacco, Raúl Regueira, Ricardo Araujo, Figoli, Susana de Rosa, Sonia Iorcansky *y* Alicia Hanono.



En la SAP, el Dr. J.J. Murtagh *junto a los Dres.* G. Berri, A. Larguía *y* M.L. Ageitos*, descubre el Acta de Fundación de la Sociedad.*



Jornadas de la SAP. En el centro, el Dr. Pedro de Elizalde *junto a* M. Acuña *y* J.P. Garrahan. *Participaron también* J. Moran *y* A. Casaubón*, entre otros destacados pediatras.*

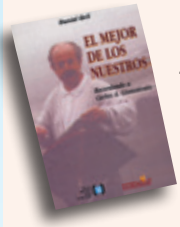

"Hoy como siempre, son necesarias las labores humildes. La humanidad depende de esos seres capaces de reproducir día a día el milagro del amor, el respeto, la comprensión, la solidaridad, no tan sólo en palabras sino en los frutos de una tarea vital. La fuerza de estas acciones es tanta, que de ella ha dependido, depende y dependerá el flujo de la historia. La energía desencadenada por la reunión de una familia, un nacimiento o una muerte en paz, no es fácilmente mensurable ni objetivable; todos sabemos sin embargo que allí reside el vigor de nuestra especie.

En momentos de crisis, parecen agitarse cosas masivas y tremendas, junto con grandes hombres capaces de extraordinarias acciones. Muchas de estas acciones son tan sólo extemporáneas o ruidosas y por lo tanto efímeras. Más aún, es tanta la responsabilidad que todos tenemos en este tiempo, que es imprescindible retornar cuanto antes a nuestro compromiso con la vida y la felicidad, la nuestra y la ajena, con simplicidad y firmeza. Alguien debe ocuparse de ayudar a los padres en la crianza de los hijos y en la protección y cuidado de su salud. Alguien debe velar por quienes han de nacer mañana, facilitándoles una vida mejor.

Los pediatras tenemos labores que cumplir; cerca de las familias argentinas, repitiendo una y otra vez los gestos esenciales de nuestra profesión: ***ayudar, curar tal vez...****"*

Carlos A. Gianantonio

1973: Creación del emblema de SAP e instauración del Día de la Pediatría

Por un niño sano en un mundo mejor

Durante la presidencia del Dr. *Gustavo G. Berri* y en vísperas de Pediatría XIV, se creó el emblema de la SAP y el Día de la Pediatría. El logotipo o escudo es original del Dr. *Fermín Prieto*, quien ganó el premio adjudicado por un jurado. El lema es obra del Dr. *Berri*. Asimismo, se instituyó el 20 de Octubre como el Día de la Pediatría, en conmemoración del día de la fundación de la SAP.

1974: Congreso Internacional de Pediatría



En el XIV Congreso Internacional de Pediatría de la IPA, celebrado en Buenos Aires del 3 al 9 de Octubre de 1974, se inscribieron casi 7.000 médicos provenientes de 70 países, entre ellos, los "médicos descalzos" de China. Se realizaron 23 sesiones con traducción simultánea en 20 salones (de los Hoteles Sheraton y Plaza), con un exitoso desarrollo del Programa Científico y Social. La ceremonia de apertura se efectuó en el Luna Park y el Comité Organizador cumplió una destacada y laboriosa tarea.



Ceremonia de apertura del XIV Congreso Internacional de Pediatría. Autoridades nacionales e internacionales participaron del evento.



Comité Organizador de Pediatría XIV.











El Primer **Congreso Argentino de Pediatría** se realizó en Córdoba, en 1950.
En estos cien años se realizaron 35 Congresos Nacionales de Pediatría cuyo prestigio y convocatoria testimonian todos los pediatras del país. Desde las primeras Jornadas Rioplatenses de Pediatría organizadas en 1921 junto con la Sociedad Uruguaya de Pediatría, se han celebrado cientos de eventos científicos en todo el país, a nivel regional e internacional.
La culminación del desarrollo que alcanzaron estas actividades fue la organización del **Congreso Internacional de Pediatría, Pediatría XIV**, del 3 al 9 de octubre de 1974 en Buenos Aires. Presidido por el Dr. *Gustavo G. Berri*, Pediatría XIV implicó una importante apertura al espacio científico internacional.

En septiembre 2011, se celebró el **Congreso del Centenario**, de características y objetivos originales en la reflexión de una trayectoria vital plena y en crecimiento, y en la proyección a futuro a partir de los últimos hallazgos de la ciencia y la tecnología.
El Dr. *J.M. Ceriani Cernadas*, Secretario del Comité Científico del Congreso, expresó:
"*En 1974, la SAP y la Argentina, como país, organizó el Congreso Internacional de Pediatría. El Dr. G. Berri, Presidente del Congreso, propuso y designó como Secretario del Comité Científico al Dr. Carlos Gianantonio que organizó un Congreso realmente excepcional: tomó dos temas que en ese momento recién estaban comenzando a germinar, casi desconocidos. Tomó los dos extremos de la edad pediátrica: el Recién Nacido y el Adolescente.*
La Neonatología fue aceptada como disciplina, en EEUU, recién en 1975. En 1974, en nuestro país había ya tres centros, incipientes: en La Plata, en Buenos Aires, en la Maternidad Sardá, y en Córdoba, con el Dr. Jacobo Halac; sabíamos muy poco del recién nacido.
Sin embargo, Gianantonio tuvo la enorme clarividencia de darse cuenta que esas dos disciplinas pediátricas iban a cobrar un desarrollo y una importancia enorme en los próximos años, y los puso como temas centrales.
Pasaron 36 años de ese Congreso y hoy el Recién Nacido y el Adolescente siguen siendo los dos puntos más conflictivos. Estos dos temas siguen teniendo una vigencia notable, sin caminos encontrados todavía para solucionar los problemas que acarrean.
En el Congreso del Centenario son temas preferenciales."



FUNDASAP
FUNDACION SOCIEDAD ARGENTINA DE PEDIATRIA
Construyendo puentes con el niño, su familia y la comunidad

1990: FUNDASAP



Los Dres. Teodoro F. Puga *y* Margarita Ramonet*, presidentes de FUNDASAP y SAP, en el homenaje a la Dra.* Nélida Cusa.

La Fundación de la Sociedad Argentina de Pediatría (FUNDASAP) apoya en su tarea docente a la SAP, la acompaña en su desarrollo y colabora con el equipo pediátrico para mejorar la calidad de vida de los niños como compromiso con la comunidad, promocionando la educación para su salud y progreso intelectual, es decir, defendiendo los derechos del niño. Cumple así una proyección social y comunitaria. Auspicia becas de perfeccionamiento de un año de duración, actualización e investigación que junto con la SAP otorga. Asimismo edita consensos, folletos y libros de interés y actualización pediátrica.



1993: PRONAP (Programa Nacional de Actualización Pediátrica)



Fue implementado en la presidencia de la Doctora *María Luisa Ageitos* y cumple una función docente de educación continua a distancia para los pediatras. Cada año participan cerca de 7000 profesionales de todo el país y es un plan pionero en nuestro medio por el que los pediatras acceden al material educativo, encuentros presenciales, discusión y diálogos con expertos.
En 2010 el PRONAP tuvo 7.410 alumnos.

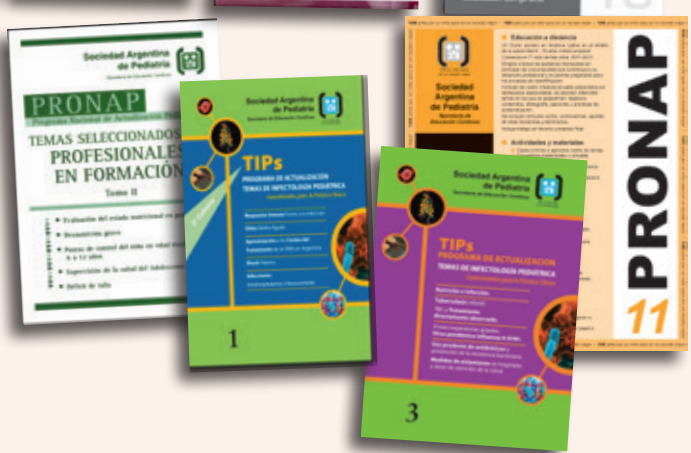

1997: La SAP en Internet



La SAP tiene presencia en Internet a través de su portal www.sap.org.ar
Recibe más de 32.000 visitas diarias y más de 550 sitios en la web tienen enlace con la página principal de la SAP. El 85% de los visitantes provienen de la Argentina y un 14% de Latinoamérica. Es el portal pediátrico más visitado en Hispanoamérica.



2001: Red Nacional de Educación Continua

La Educación Continua de sus profesionales ha sido una constante preocupación de la SAP, ligada a ofrecer a la población infanto juvenil el mejor nivel de atención posible. Los cursos presenciales en todo el país llevaron a la organización de la **Red Nacional de Educación Continua**, con la acreditación de las actividades, lo que permite facilitar el mantenimiento de la certificación y ofrecer un marco institucional a los cursos de todo el país.

Los diversos cursos anuales, jornadas, talleres y ateneos presenciales realizados a nivel nacional dieron lugar a la implementación de la Red Nacional de Educación Continua.

Educ@sap

La creación del **Programa Nacional de Actualización Pediátrica** (**PRONAP**), propuesta de educación a distancia, en la cual la SAP fue pionera en el campo médico, ofrece desde 1993, anualmente, actualización a casi 8000 pediatras de todo el país, democratizando la información.

La incorporación de nuevas tecnologías permitió el surgimiento de **Educ@sap**, con la apertura del Campus Virtual a través del cual se realizan actividades académicas, de propuestas colaborativas intercomités a distancia y de información científica.

El programa educativo a distancia a través de Internet, ofrece un Campus Virtual que incluye contenidos con tecnología multimedia (interacción con y entre alumnos, ejercicios, etc.).
En 2010 Educ@sap tuvo 509 alumnos.
A través de nuevas Tecnologías de Información y Comunicación posibilita Ateneos interinstitucionales y desarrollo de propuestas colaborativas a distancia.





E-CCri
Emergencias - Cuidados Críticos
Programa de educación a distancia
organizado por el Comité de Terapia Intensiva



Autoridades y personal de la SAP comparten desafíos y avances por un niño sano, en un mundo mejor.

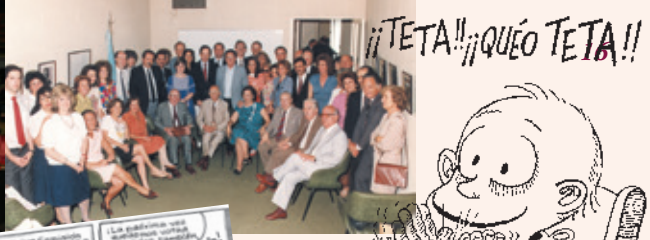





Artistas y creativos han acompañado desde siempre las acciones de la SAP.









Presidentes de la Sociedad Argentina de Pediatría.
De izq. a der.: Dres. Margarita Ramonet, Alfredo E. Larguía, María L. Ageitos, Daniel Beltramino, Gustavo G. Berri.
De pie, Dres. José M. Ceriani Cernadas, Osvaldo A. Blanco, Horacio Lejarraga, Mario Grenoville *y* Teodoro F. Puga.



Día de la Pediatría. Se celebra cada año en el auditorio del Centro de Docencia y Capacitación Pediátrica "Carlos A. Gianantonio".



Autoridades de la SAP 2008-2011: La Comisión Directiva que preside la Dra. *Margarita Ramonet* con los Presidentes de Filiales y Directores de Región.



Con el Dr. Carlos Gianantonio coincidimos:

"Es tan largo el camino por andar, sin embargo, qué pronto esta experiencia será tan sólo un hito lejano y pequeño. El pasado, y aun el presente, se achican cuando la vida es joven y todo es futuro. Nuestra Pediatría aun es niña."